大衆報

●新聞紙第…號●館址（編輯部）澳門…行…號（營業部）…街…號（電話）二二五一四

晉卿印天陳心

風花雪月之摩登新聞

蜜斯威姑娘求婚啟事

蜜斯威姑娘者MISS WHITE精靈女子也　曾卒業於某醫校　嘗為青樓鴛鴦　柳岸煙妹　白璧無瑕　濁世女公子年居標梅　裙邊正在擇婚之候　醉心歌舞　不亞交際之花　狀極摩登　伴結之機量淚　倡提解放　曲綫之美撩人　現擬擇求愛侶　閨房之終身　如其貨格符合好事如願以償　從此名花有主　茲將樂事正名　若各界紛紛應徵　則蜜斯威担任人人滿意　晉人經驗用作招牌　不論久流新俗　必能當晚見效止痛止流　任何頑固痛割　亦保三日安然　至若婦人懸病　赤白頻來　甚或經年未愈毒尾難痊　悉心輪迴自療　永無復發之患　總經註冊　不許魚目混珠　本處藥房均皆有售

清平

今夜大演大喜劇

春到人間

今晚加料先演架勢 六國封相

前一齣一月情一務早七午　次點座商演請留前點戲

鐘樓駝俠

苦思精研新成偉構　感人印象深刻萬分

明晚又一部　廣州一婦人

城多利

梁醒波　小燕飛　譚蘭卿　小覺天　陳大雄　……

錦添花劇團

今天日戲　今晚仍演

花開錦繡

桃紅女霸

下期又一猛劇

代代平安

樂斯

今晚連新仍晚兩場　美高梅公司百萬金元巨製　真野人記四集　泰山得子

下期　泰山情侶主演

平安

今日碧　鄭小姐初七日戲

十二歲封王

今晚　熱鬧喜劇　新演　獻　描寫遊娘傷心史

出賣青春

下期　海鏡　戰地　美人　威・任劍輝

自由萬歲

新聲

任劍輝　陳艷儂　白雪仙　白雲龍　……

中央舞廳

明晚　後晚　明晚九點十一點半

敦聘　響應　歐美　舞蹈專家

春光無限好○獨樹新猷○增加新趣味○與衆共歡欣

容華興

每晚兩場　節目不同

表演驚人柔術舞蹈

男客入場一元・女客入場元半……

百樂殿電髮廳

由港運到新型電機多具

四樣好　電機好　藝術好　藥水好　地方好

新填巷二號

國華

新春電影　今天日夜三場　獻映一天

全遠東首映

一九四三年新作　三公司出品

春宵花弄月

時代服裝　新型歌舞　俏皮戀愛

跳舞大家斯素羅美・奧主演

明天　每晚兩場　只映兩日　熱帶情片　細雨風波　座價照常

南京　今晚換影　開心笑片　人細鬼大　顧皮小麗　珍惠主演名作

大陸飯店經已開幕

大展鴻圖　陸續登場

全席捌拾元　八元四錢葷　六元肆錢

清平直街　電話：七四三

恭喜發財

各界諸君　康健快樂　敬祝

本酒家日夜市照常營業

歡迎春茗宴會

澳門金城酒家全體全人鞠躬

百美

關前正街

名貴樂器　新由上海精選運到曲本

歡迎參觀

良記

海鮮專家

新春期內照常營業

泰記船務行

勒流容奇大岡通運

地址下環河邊新街二十四號　電話：二六七四

復生祥航運行自置機帆

來往澳門各埠　大岡・勒流・容奇・海洲

貴客付儎忠誠服務

澳門總址河邊新街六十陸號即原日龍生行　電話二零五零　電報掛號一七八八

祥利機動帆船常川來往澳灣

堅固快捷　實充力足　准期日開往廣州灣

貴客付貨請到本公司接洽

辦事處澳門河邊新街八二及八四號　電話二三一七

廣州灣辦事處西營呂佳廣局路四十九號

祥利船務公司啟

祥豐行專營糧食穀米代客買賣貨物

新型！快捷！安利機帆來往省澳

火船頭三十碼頭

明記行　電話五九六號

聯和泰機動帆船常川來往澳灣

貴客付貨請到新填海十一號三和公司接洽

永利船行

常川有船往灣

定儎付貨請到本行接洽

海傍街九號　電話九三二

聖若瑟中學招生

學級：中小學各年級插班　報名：即日開始在本校報名　試期：二月十八日　校址：風順堂上街

英文英學校

國文專科

小學各級

日夜晨午班

另設教授　報名即日　正月初十開課　招生　校址：安仁

致用小學

各級插班　招幼稚班生　附設英算補習班　國文珠算　女子工藝

上課：一月卅日　校址：新利維新街四十九號

蘭室女職附小招生

（一班別）小學各級插班生國文珠算專修班　（二）報名：即日開始　免費學額四十名　已上課（一）校址正校荷蘭園風順堂街一號分校國華戲院側

中華書院國文專科

日夜招生

附設英文專科日夜班　（一）國曆二月五日開課　講授國文學名士教授

崇德小學

招生

（一）級別：高初級小學各級新生　（二）報名：即日開始（除課）　（三）附設女子下午夜班補習班　（四）校址：關前後街十八號至二十號二樓

試期：二月二十一日　班級：高初中小學各級插班生報名即日開始　地址：三巴仔橫街十四號（注意）本校設有免費學額

詳細辦法請閱章程

教忠中學暨附小招生

粵華中學

正校（新花園）分校（消防局前）初二小六已滿額外，續招高初中小學各級生

雅廉訪馬路暨女子部

陶英小學

招生

即日開始報名　詳細章程備索　校址司打口

西畫日夜研究班

青年美術家陳德仁等主持　學期：每月一期　資格：不論性別　凡有志研究者請到新馬路一號E大華社閱章掛號

李富昌

省澳洲錫箔金銀紙　四刀牛烟紙

發行

電話二三八六

新步頭街五號

祥興隆麻雀

名貴天九娛樂玩具批發

中法何可受理各種信託鏡驗

國衛政府檢定醫師

診驗　行醫家人患病者成治德澤以健復特為之介紹　男胎女胎診驗　真瘋疑瘋診驗　婦科與孕診驗　處女貞操診驗　花柳梅毒診驗　淋毒液帶診驗　肺病內傷診驗　腎虧精元診驗

欲求治病須知病源否則不求其本　但醫其末破財累命何及哉可來大對醫師昔在省港早著盛名還來澳時於各種診驗鏡具均完全部隨處檢驗

河邊新街二十八號

招達利瘡科

著名特效藥品　訪治　白馬行三號

黃濟生藥局

新馬路五號二樓

廣州七代儒醫經驗特效咳血肺癆腎虧不能人道遺精專方藥物詳開病理見症送方治療漏病大熱病確效方藥會客買藥送方上午十時至下午五時

恭頌陳永福藥局愈我小便刺痛

弟身患小便刺痛流膿即請關前後街十號二樓陳永福藥局送方治療二天全愈感激之餘特此登報鳴謝俾患者知所問津焉　弟鄭少雄敬頌

恭頌陳永福藥局愈我喉痛危症

鄙人患喉痛口不能食藥下嚥危險非常急請關前後街十號二樓陳永福藥局送方治療三天全愈感恩無以報特此登報表揚俾患者知所問津焉　弟鄭天錫敬頌

保生米機代客唐谷貯倉　上米

保血公司

零沽批發一律歡迎　電話九二二四

日新銀號

專營找換匯兌

十月初五街一百廿七號

紹德行

本號專營雞嘐元甲紙庄元甲紙各種洋紙發客

澳門新馬路一號紹德行謹啟　電話六六八

惠來行

代客買賣出入口貨

專辦各江雜糧花紗布疋批發

地址關前後街三號

女子按摩專家　徐秀芳

衛生局試驗合格　公鈔局許可執業　國家大醫生特准

諸凡推拿按摩技術巧妙新豪酒店二八樓　電話：八二二八

香港醫師黃國權

醫務所荷蘭園正街卅二號D人和藥房樓上

黎鐸醫師

白馬行五號二樓　電話二三五二

伍期齡

德國女醫學士

婦女暗科　內外全病

現設…醫所議事亭

歐家全皮膚水

殺菌止癢消痒斷

澳門近西街十七號

香港亞力山打牙醫生　梁永顯

舊館來澳現設荷蘭園正街十五號D三（即李球光醫館內）

贈送月份畫

凡買正十字油・正十字冰・正十字丹・固腎補腦丸・濟衆水・太子餅・均贈送一幅・　買滿二元

永泰正十字油公司

南環水坑尾第五號

廣南公司

米糙街九號

工花生油專家自榨

十年店譽担保　最平最靚最正　若非實際可靠　安敢獨沽一味　光顧多少歡迎　不合色退色換

遂興行二週年紀念

大減價三十天

生膠單車呔每條五十五元　黑膠單車呔每條四十五元

零沽批發一律歡迎

地址：本廠事務所議事亭前地大厦三樓　工廠：司打口八號　出品由吳利斯代理　諸君請在本澳自辦留意　收回顧請留意現經批發

東京當局重視

今後一週間戰局發展

認美擁有相當兵力待機而動

日大本營發表美軍攻勢目的

（東京十八日電）大本營發表戰況如下。（一）小笠原方面，美派上部隊之兵力，十六日出現于本土東南海上，所有戰艦巡洋艦等之艦上艦載機，率領登陸船艇，接近硫磺島。實行艦砲射擊，自上午直至下午。與此相呼應，密爾附所指揮之第五十八機動部隊，復以千餘架之艦載機來襲關東各地區之飛行場，十七日亦曾連續來襲。十六日夕刻，敵登陸艇艦艇近硫磺島之南方，企圖攻略該島之野心非常顯著。美軍此次攻擊之目的，在于去威脅馬利亞納基地之日軍前衛基地，同時並藉以獲得攻擊日本本土之小型基地。其企圖仍距本土六七百哩之處建設基地。美機動部隊之背後，想必有相當強大之兵力待機。故此後一週間，該方面戰局之轉動頗具重大之意義。（二）馬利亞納方面，尼米茲司令部移至大宮島（即關島）。馬利亞納方面之B二九逐漸增強航空兵力，海上部隊亦皆增加向此方面進駐。今後之海上作戰，當以該方面為中心，而致力發展。

分三批續襲東京。日方使用高射砲及飛機抵抗。現仍與美機激戰中。十七日日方共擊落來襲之美機四十三架。美機所襲者。為靜岡神奈川以及群馬等縣。

美機昨再襲東京

（紐約十八日電）據截日本廣播稱，今（一星期日）美機再襲東京。又稱是役中擊落美飛機二十八架云。

（紐約十八日電）據截到東京廣播稱，盟特遣攻擊艦隊，假若由南退卻，星期日並無母艦飛機襲擊日本本土（按前電所云美機再襲東京，想係由基地起飛，非由母艦起飛者）。又據倫敦電稱。日大本營公報稱，於星期五日擊落盟機一百架。由紐約轉播較早之消息，所稱日機今日繼續襲擊。或即為昨日之活動云。

（華盛頓十七日電）美海軍發言人解釋日人特多故意作以發取情報。並稱日方所傳「登陸琉璜島」一節宜偽。

傳日艦隊出動應戰

（華盛頓十八日電）據美艦隊偵察機報告。日本艦隊業已出動。日本艦隊可能包括去年參加非島海戰之主力艦若干艘。以為保衛日本本土之準備。與美艦載機戰。美方認為在美艦載機轟攻東京之情形下，日海軍勢難久伏不出。

（紐約十八日電）據此間收到日本廣播稱。此次美機動部隊攻日本土，帝國海軍艦載機之神機。日海軍隱忍自重，為期已久，即將降臨機會，予以極大之打擊。惟廣播員未說明艦隊已否出動。

（尼米茲總部十七日電）（一路）美陸上基地飛機十五日轟炸硫磺島及父島。日海軍鋼砲未在本土及火山群島一帶出動應戰。

（尼米茲總部十七日電）美海軍戰鬥機、偵察機，轟炸機逾一二〇〇架本日拂曉再度開始襲擊東京及其近郊，所受之損害程度如何。官方尚未發表。然推測日本機投彈約達一千噸。東京電播稱，美機連續兩日襲擊琉璜島。或為登陸之前奏。關于東京之空襲，又稱敵人曾經遭受我方空軍，總部發表，敵船三艘起火。琉璜島地面日轟炸機三架可能被毀，美航艦機復擊落日戰鬥機一架。美機一架被日高射砲擊落。美陸軍戰路航空隊之解放式機及海軍搜索機，十五日亦襲擊士魯克日機場，日戰鬥機兩架迎擊。（略）據初步報告稱美軍擊毀約卅架。已使琉璜島上之設備大之損害。

關島宣佈海空戰果

（紐約十七日電）東京廣播。每日新聞預料。盟軍可能在日本本土登陸。

（重慶十七日電）據美新聞處關島美太平洋艦隊總部十七日電。尼米茲元帥本日宣稱。美航艦飛機仍襲擊東京區域。係按昨日上午七時開始。美第五艦隊航空母艦現繼續襲擊東京區域。

（略）美方冒惡劣氣候，偷創火山羣島內之琉璜島日方設備。太平洋艦隊之巡洋艦亦于昨日轟擊硫島。發覺美方攻擊部隊而退擊日方海岸砲隊。（略）美航空母艦擊中日方艦船二艘。（略）美攻擊部隊擊落日方艦上之零式水上飛機一架。某日洋零式陸上戰鬥機兩架。美機一架被日高射砲火擊毀，但駕駛人員業已獲救。太平洋區戰略空軍部隊解放式轟炸機，十五日轟炸火山羣島之琉璜島及小笠原羣島之父島。同日戰略空軍部隊陸軍解放式轟炸機及艦隊第一航空隊海軍偵察機，襲擊士魯克羣島之某機場。曾遇日方戰鬥機兩架攔擊。日方高射強烈。

（關島尼米茲總部十七日電）總部公報稱。規模龐大之美國航艦飛機繼續向東京作第二日之襲擊。同時美第五艦隊。亦繼續轟擊東京以南七百五十英里之硫磺島，據悉。美夜間巡邏機一可能更曾超級堡壘參加）昨日連續襲擊九小時之後。仍徹夜出動。

（紐約十七日電）東京廣播。承認美機于十七日上午七日（日本時間）開始

日大本營發表戰績

（東京十八日電）日大本營十八日下午四時發表。（一）（略）日寇來襲本土之美艦載機從事邀擊戰之戰果如次。擊落百〇一架。予以損害者廿八架。日方未歸還者十七架。地上損害甚小。（二）昨日十六日發表之十六日來襲之敵艦載機從事邀擊戰之戰果中，擊落美機廿七架。

（中部太平洋基地十八日電）日陸海軍猛攻琉璜島週邊之美方艦船十七日中所判明之戰果如下。轟沉戰艦一艘。巡洋艦三艘。艦種不詳者三艘。擊沉驅逐艦一艘。登陸用舟艇四艘。掃海艇二艘。擊破巡洋艦一艘。登陸甲板艦四艘。及守備部隊所收戰果中，不追加一艘。

擊沉巡洋艦三艘。艦種不詳者三艘。擊破掃海艇二艘。登陸用運輸船艦四艘。「側除」擊沉巡洋艦一艘。艦種不詳者三艘。

（東京十八日電）日大本營十八日下午三時發表。（一）日潛艇十七日上午于仁川國兩方海面攻擊美機動部隊擊沉其航空母艦巡洋艦及驅逐艦各一艘。（二）十六日以來。對于硫磺島周邊之美艦船。日航空部隊特攻隊戰果多。

（重慶十七日電）據東京十七日廣播中太平洋日軍基地訊。八丈島，按位于東京南約二百公里處，方面之日本空軍。迎擊自今晨來襲之美航艦飛機數百架。擬証實之報道。日方已擊落敵機美機達廿六架。

（重慶十七日電）據東京十七日廣播在日本本部東南海面中活動之敵特種混合艦隊艦載之航空母艦所載敵機于連續之第二日出襲關東區。自今晨七時起轟炸達六小時之久。敵來襲飛機，一如昨日。仍以東京附近之機場為其重要目標。此外一部分敵飛機企圖轟炸其區域內之飛機場。參加今日來襲之敵機為數約六百架。較諸昨日全部敵機約一千餘架之數目已大減少。

定期廣播 蔣夢麟演說

（重慶十八日電）據美國新聞處金山十七日電。最近出席太平洋學會之中國首席代表蔣夢麟博士。定十八日下午七時卅分（重慶時間）向中國廣播日本戰後問題與世界安全機構與戰後殖民政策。屆時重慶中央廣播電台將予轉播。

西線盟軍切斷

齊格菲堡壘城連絡

尼爾河盟軍橋頭堡擴大

加軍渡萊茵河進入魯爾

（盟國攻歐統帥部十八日電）艾森豪威爾統帥部公報稱（一）盟軍在克里夫之東續有進展。佔領路易思多夫後。即切斷齊格菲防線之堡壘城。加爾加與阿茲之連絡。現從北及西北迫攻阿茲。並佔領赫伏斯特及亞斯濮頓（二）讚大尼爾河之橋頭堡將德軍自許多三合土工事中逐出。佔領哈森及亞伐頓。又在普魯姆之東北之赫美斯班特。繼次擊退德軍之反攻。又在稍北之一里。以大砲轟毀集中之敵坦克及車輛，及擊敗其步兵。（三）盟軍進入埃茲特納茲西北之羅肯柏茲與山克威勒。又一路到達漢克威爾西北之高地[illegible]之橋頭堡深度達一哩半。又沿埃茲特納茲艾勒爾公路前進半哩。曾擊毀戰日砲攻佔德軍陣地多處。抗制普魯姆河。

（四）在諾爾園明斯區擊退德軍兩次之襲擊。炮兵準準續之射擊。重創敵軍。（五）統計西方之盟軍全日共俘敵官兵一千零九十八（六）昨日天氣不佳。限制各戰區之空軍活動。（七）重轟炸機襲擊法蘭克福及奧斯。戰鬥機出動掩護戰鬥轟炸機則襲擊法蘭克福附近之交通網與及林

堡，烏爾姆區之各交通線。中型轟炸機轟馬因之渡河大橋。掃擊堡壘之軍隊。各役中有兩架轟炸機兩戰鬥機失踪。

（柏林十八日電）德方公報稱。西綫美軍昨於沙歐爾河下游戰區迫德軍退入大軍增援新師團加入作戰。但在德軍主要防綫上被阻。損失甚重。柏林部與東南部加軍進攻不遂。

（巴黎十七日電）

（加軍肅清克列佛方面萊因河南岸兩英里之跳板地帶。并以砲隊及裝甲部隊側擊渡河工兵進入魯爾區德方兵工廠南。其他各地區盟軍仍向萊因區之攻擊。但加第一軍之攻勢。因遭遇德軍劇烈抵抗。戰綫陷於全部停頓。南面及東南之克萊格爾部隊。曾冒方于高赤凱爾下入處發射數百雪下之砲彈。突入數據點。該處乃德方堅強據守之地。距魯爾西北僅廿五英里。美第五軍前線德軍之抵抗仍堅強。巴頓將軍所部。魯姆河攻入西格之堡壘地帶。德軍之河至普魯姆門戶前進，仍有利于來因河。之德軍後備之精銳部隊七師。業已與加第一軍作戰。

（巴黎十八日電）美戰鬥機航空隊宣稱。三五十架。由五十架人戰鬥機一部飛掩護。轟炸萊因河上之法蘭克福鐵路車場。該城為德國西部通達柏林與德國中部之重要鐵路上之要鎮。

（巴黎盟國歐洲遠征軍總部十七日電）艾森豪威爾將軍本日發表公報。盟軍已佔領克列佛以東之休斯波森登。

伊洛瓦底江東岸無變化

（康提十八日電）東南亞盟軍總部公報稱。第十四軍前線。伊洛瓦底江東岸橋頭堡無大變化。第十五印度軍前線之敵日軍自高地作有力之抵抗。於兩處之敵及北方作戰。盟機隊出擊。協助此區之盟軍肅清工作。在曼德勒方面。日軍已撤退。東方航空隊轟炸緬泰鐵路之橋樑重轟炸機毀大橋三座又毀標爾眼之公路橋樑二。戰鬥轟炸機命中仰光瓦城鐵路上六座橋樑。又中瓦城普羅姆之間之太陽。另一機隊炸毀瓦城之南及東南五個機場之營舍路。與及飛機分配場。

朱家驊報告

教育政策

安定中求進步

充實現有教育

今後教育應質量并重

（重慶十八日電）中宣部第卅一次記者招待會。于十七日下午三時舉行。許副部長孝炎致詞後。即請教育部朱部長家驊報告本年教育施政方針。略謂本年政策之

一項政策

在作合理的宗旨。在教育上安定中求進步。安定多須力求進步安定。惟因與學生之問題有關方面甚多。一時難達最理想之目的。但必將盡力以求之。其次。只求維持并充實現有教育事業。不得成立新院校。除令中國教育事業的發展外。并竟注意提高最低限度。

質量並重

論者有謂。若干機構組織學校均可裁併。但因學校不同于一般行政機構。合併並非易事。目前尚難能實現。刻下正計劃對高級學校院系之調查。充實圖書儀器。具體辦法正在擬議中。

在課程上

（朱氏談論及日前各級學校學生）在課程上。上課時間太長。課外活動過少。教育部擬減輕學生身心上之負担一事特別注意。對于考試。則應力求其合理化。如逐漸訓練鼓勵求學之自動性。關于考制問題。各方意見甚多。本人均在考慮中。然考試制度本身之好壞。尚屬問題。但制度之一用。本均在人為。一種制度既經斷行則不可輕易變更。致動搖必須簡節達到某種條件。此次高等教育視察團中等教育視察團之出發。亦即為求進一步之瞭解。並為將來改革學制之根據。

國際文化合作

加強。一方面使外人瞭解中國文化。一方面我國人迎頭趕上。此有待于盟邦協助地方甚多。過去雖有若干成就。今後則盼有更密切之合作。朱氏最後報告。本年教育注意于戰後建設與工作。并舉出戰後大學專科學校之分佈地區為例。以說明此項工作之內容與重要性。

汎阿剌伯會議開幕

黎敘獨立問題將為討論中心

（開羅十八日電）汎阿剌伯聯盟委員會十七日開幕。歷三小時。會議定畢後發表三行簡單公報。略謂該委會議二次會議定十八日舉行。第三次定十九日舉行。會致電埃及首相馬赫爾。祝賀大會成功。聞沙特阿剌伯王伊本沙得曾通知委員會代表謂沙特阿剌伯國議定當應加盟持其內容（一）敘利亞獨立。（二）黎巴嫩獨立。（三）任何阿剌伯國家領土如受侵略。各阿剌伯國應聯合抵抗。此次消息未得官方證實。

（開羅十八日電）昨日汎阿剌伯委員會舉行會議，充滿樂觀氣氛。各方融洽料將可擬定一組織。不致發生困難。但據經驗之觀察者意見。阿剌伯聯盟實不知能實現至何程度。蓋彼等利益不同。存仇殊多。阿剌伯人有基督教者。有回教者。此事亦不能團結之一因素。且彼等派別分歧。過去有力之統治者。或阿剌伯人皆由一強熱烈之信仰暫時加以統一。目前彼等（巴黎巴嫩敘利亞，巴力斯坦等國而有聯合之要求。黎巴嫩與敘利亞現狀似轉好。巴力斯坦形勢。亦較平靜。此間希望阿剌伯問題能圓滿解決。不致再起仇恨。

阿根廷

將向軸心宣戰

（蒙特維多十八日電）據布宜諾斯艾利斯權威方面消息。阿根廷將向軸心國宣戰。阿根廷外交部頃發表新聞記者。獲取重要報告。（下略）

社論

太平洋現階段的形勢

今日之太平洋，一般人所界以相問者，則美軍何時在中國沿海登陸乎？日本艦隊，何時出而迎戰乎？美國混合艦隊，其航機遠襲東京，果有在日本本土登陸之企圖乎？此三問，似三而實一。日本艦隊不出而迎戰，美軍未必敢在中國沿海登陸，美艦非挑戰於日本之門，日本艦隊未必出而迎戰，故今日之太平洋，其關機所業，與其謂為在於美軍在中國之登陸，毋寧謂為在於日本艦隊之迎戰。

日本艦隊之一戰，實太平洋全盤戰局成敗得失之所繫。在日本艦隊未戰之前，吾人對太平洋全盤戰局之任何判斷，均不免為過早，此吾人論遠東戰局，所不能忽視之一點也。

然則日本艦隊何時出而迎戰乎？或者日本艦隊，最終不出而迎戰，美國將何以使之出而迎戰乎？其答案又不難。吾人所可信者，養兵終須用兵，日本以舉國之精英，而投之於海軍，斷無養而不用之理，試問之，所選擇者，僅為時間問題而已。（中略）或謂日本之利，利在牽延時間，美國之患，患在曠日持久，日本主守，美國主攻，攻守之勢既殊，則時間之因素自異也。

日本所爭取者，為時間之久，美國所爭取者，為時間之速，關乎此，即今日美國混合艦隊，以機動艦直趨日本本土者，其目的何在，蓋已豁然明朗，一言以蔽之，即美國艦隊，求日本艦隊之出戰也。

依此論據，則美國企圖在日本本土登陸之說，似無可能，依此論據，則美軍不久將在中國沿海登陸之說，亦似無所能，非無可能也，日本艦隊未戰以前，其可能性尚遠也。

現階段太平洋之形勢，可一言以決之，即挑而求戰，美軍在菲律賓登陸，此挑戰之行動也，第三艦隊機而游弋於南中國海，此挑戰之行動也，今者美國混合艦隊之出現於日本海，亦挑戰之行動也，迺美軍在琉島登陸，日軍艦隊不露，美艦游弋於南中國海，日本艦隊又不戰，美國在南太平之水域內，既不能與日本艦隊一決雌雄，其勢不能不移日本海矣。

今日之太平洋，將有兩個可能之轉捩點，其一，即日本艦隊，忍無可忍，毅然出戰，其二，日本艦隊，總忍受下去，而使美國勞師遠征，如出於第一個可能，太平洋歷史之新頁，必隨之而揭開，至低限度，將令太平洋之戰爭，縮短一年至兩年，如出於第二個可能，太平洋局勢，依然是纏綿之局，非一兩年之時間，不能廓清，

吾人今日，已面臨歷史之轉捩點，太平洋之積極決戰，將鑄成吾人今後百數十年之命運，

義北德軍

大有撤退可能

盟國空軍全力攻擊義北交通

（羅馬十七日電）美第十五集團軍總司令克拉克二級上將。以無綫電廣播告義大利北部人民團體。德軍之撤退更有可能。此次撤退或已在計劃中。因盟軍已在東西兩戰場推進。在此種情勢下。盟國空軍乃以全力向義大利北部之交通供應綫發動攻擊。使敵軍任何撤退企圖均將遭受可能損失。克拉克將軍號召德軍戰綫後方之義愛國志士配合盟軍之轟炸努力。

贛州大庾日

向南雄撤退

粵北華軍進入翁源

（湘贛線十七日電）贛州日軍十二日被華數面攻擊。大部已向南雄撤退。

（粵北線十七日電）日軍于十六日進入翁源城。日已向大庾撤退。華軍正加緊救濟災民。

（湘粵線十七日電）宜章昌間礦場附近之戰事十七日仍在激烈進行中。華軍已將礦場附近之塘村奪回。

（湘南線十七日電）湘粵路邊戰事。十六日迄日在宜章樂昌間及坪石等村落。日增到援隊後。分兩路向華進攻。十六日一日仍在楊梅附近之險路戰鬥中。

（粵閩線十六日電）（一）自南雄東進之江羅壩之日。遭華軍截擊。華某部于十三日晚向日反擊。羅壩與源湖經良源。源湖向始興進攻。正在截擊中。日軍已撤退。（二）攻翁源東南長圳之日。已被華擊退。

軍委會戰訊

（重慶十七日電）軍委會十七日發表戰訊。（一）贛州方面。一支隊。華軍力予阻擊。戰鬥至午後四時。日軍退去。湘南方面（一）贛州以于十日晨向永新西北約四十里之澧田攻擊。日抵抗頑強（中略）華軍另一支隊。於同時向永新以南約卅里之牟山攻擊。攻克該地附近之山頭。自由午後四時。新增援反撲。當被我遏止。現戰鬥正（二）遂川西南之日。于十二日晨向遂川以南之高石寨進攻。華軍奮勇迎擊。至晚。將其擊退。十二日增援來攻。仍被華軍阻擊。（三）攻大庾之日。于十四日上午十時向城西北地區進攻。

美軍進佔

科勒吉多

目的在打通馬尼拉海灣

（馬尼拉十八日電）麥克阿瑟將軍總部十七日宣稱，美軍在科勒吉多島登陸。佔領島上之重要地點。美軍之完全佔領該島現可確保。此次進攻科勒吉多島係由傘兵與海軍部隊聯合進攻。傘兵降落島上城邊。佔領敵後之碉堡與防事。敵軍猝不及防。由第七艦隊海軍部隊即自巴丹半島發出。飛機轟擊掩護。在該島登陸。與遠東空軍部隊協同。我方死傷甚微。海軍部隊迅與傘兵會合。此次行動在打通馬尼拉大海灣。供我艦隊使用云。

德放棄布累斯勞走廊
蘇軍突入布累斯勞內圍防線
第二白俄前線攻進胡姆第特

（德放八日電）據德國新聞社今日自東線報告稱，因形勢之關係，迫得放棄至布累斯勞附近之走廊。

（莫斯科十八日電）紅星報今日報導蘇軍之衛部隊已自數處突入布累斯勞之內圍防線。

（莫斯科十八日電）蘇聯情報局：第二白俄前線蘇軍繼續攻擊前進，在德東強固之防禦地帶附近區域，後者在此區建築有強固之三合土據點，防禦之。又在三合土之大炮炮位，蘇軍要擊之德軍。另從東南兩面抄擊胡姆第特，迅以鉗形陣勢，包圍德軍。復在大砲掩護與坦克及步兵壓迫之下全部崩潰。蘇軍衝破敵主方防線後，向攻德，佔領鐵路及公路中心點。其隊蘇軍連續在特里斯區攻佔鋼筋三合土築成之陣位五十餘處。又蘇軍飛勝續進十一公里。到達老爾什河，及田克街之各水道進，佔領勞爾薩克。（中略）兩日內毀敵坦克七十四輛，自動砲多門，擄坦克八輛，大砲卅六門、機關一百六十八挺及其他戰利品。俘敵八百餘人。蘇自動機關砲隊曾機巧地至敵後，伏於公路之附近，當德軍後退時，突然予以轟擊。毀坦克自動砲，野戰砲多門。

・布累斯勞西南與南部我軍包圍城內守軍・

（莫斯科十七日電）蘇聯甲軍先鋒隊已突入奈斯河防線。到距保護柏林南面進口處之主要堅強據點柯提布斯僅十二英里。協助蘇軍前進之美空中堡壘已猛烈轟炸進口處。高級司令部宣稱：康尼夫將軍所部已開始殲滅了日先全被圍於布累斯勞之敵軍。蘇軍已佔領寬勒登道夫，白俄羅斯軍到在卅英里寬前線上距但澤西南不及十一英里，其他康尼夫將軍所率之部隊，沿奧得河西岸前進，已抵距柏林南六十三英里之交叉路口。

柏林東南重鎮 愛根陷落

（莫斯科十七日電）蘇軍渡過奧得河之波伯河防線，進至距德累斯頓不及六十英里之處。同時柏林稱，柏林東南重鎮愛根已被攻陷。蘇軍突入下西里西亞首府布累斯勞西北西英里之處。

（倫敦十七日電）據柏林消息，德國本日公報稱，柏林東南一百英里之重鎮愛根已被攻陷。蘇軍攻佔格魯西亞後，德軍最後撤退之路徑。

（莫斯科十八日電）波蘭前線德軍...蘇軍已佔領距哥尼斯堡以南之...波羅的海沿岸...利特勞斯，幾已完全被殲。

波蘭德軍反攻 被蘇擊退

（莫斯科十八日電）蘇軍十七日夜公報稱，白俄羅斯第三路蘇軍繼進佔德民區多處。波美拉尼亞省內斯圖爾特以南，我軍擊退敵軍坦克與步兵之反攻，斃列第爾爾北我軍殲滅被困于森林內之敵軍。擊斃德官兵八千餘人，俘虜二千餘人。鹵獲坦克十三輛，自動大砲數門，大砲三十門，白砲三百五十門，機關鎗一百五十四挺，汽車三百八十四輛，裝甲軍品之馬車一百卅輛。波森城內我軍繼續掃蕩被圍守軍。東普魯士西南郊，德軍殘部仍據守城內。西里西亞省內布累斯勞西北部與西部我軍攻入住民區五十餘。

國民黨定期召開第六次代表大會

（重慶十八日電）中國國民黨第六次全國代表大會，定本年五月五日起舉行，中央執行委員會，頃特以重要議題，通告全體黨員云：本黨負革命建國之使命，值偉大艱難之時會，犧牲奮鬥，無時或息。自廿七年臨時全國代表大會以來，為時又逾七載，在此七年之中，本黨主義，隨抗戰之進展而益見昌明，革命目標，亦因不斷之努力而逐步實現。為檢閱本黨陣容，集中全黨力量，以期迎國民加速完成抗戰建國之大業，乃定于本年五月五日召集第六次全國代表大會，所有大會議案，中央正在博採眾議，悉心研討，茲將重要議題，列舉如次：

國民大會之召集 抗戰建國・同時並進，為本黨既定之方針。頒布憲法，實施憲政，乃本黨五十年來一貫之主張，全國國民經長期抗戰之鍛鍊，國家意識與義務觀念，已深入人心，我總理手訂之三民主義五權憲法，更已普遍為國人所崇仰，尤宜及時召開國民大會，制頒憲法，以促憲政之早日實施，此本次大會所應研議者一也。（二）

憲法草案之研討 憲法草案乃一本總理遺教及訓政時期之經驗而擬定，稿經數易，審訂周詳，且自廿五年五月五日宣佈以來，全國各界人士，熱心研究，貢獻甚多，應如何廣採眾議，取精用宏，俾國家根本大法，更臻完美，此本次大會所應研議者二也。（三）

本黨總章之修訂 本黨總章自廿七年臨時全國代表大會修訂以後，施行已閱七年，其中自不無有待斟酌損益之處，同時黨內組織與活動方式，亦須適應時代之要求，際茲抗戰勝利憲政實施，尚待吾人之努力。本黨各級組織，應如何調整充實，工作與活動應如何改進加強，俾能發揮黨的活力，樹立新的規模，此本次大會所應研議者三也。（四）

政法綱領之研訊 本黨政綱，一以主義為依歸，而每一時期，必標舉其主要任務與目標，以號召國人，共同努力。在興中會與同盟會時代，以推翻滿清，建立民國為宗旨。十三年改組，以打倒軍閥廢除不平等條約為目標，抗戰時國民代表大會，則以團結全國有志之士，抗禦侵略為國策。因是全國力量，無不翕然風從。今後在政治方面，仍應以抗戰建國綱領為準繩，然為振奮人心，一新觀感，允宜以實現三民主義建立現代國家為歸趨，就對內對外之政治措施，揭諸本要領，揭示全國，一方面以為全黨同志樹立奮鬥之鵠的，一方面以號召全國人士共為本黨建國大業之完成。此本次大會所應研議者四也。以上四者當為本項大會之主題，必須有週詳之思考正確之決定，方能完成此繼往開來之使命。所望全黨同志，精心研究，各抒所見，以供大會之採擇。

國際金融計劃議案 美參眾兩院已提出討論

（重慶十八日電）據美新聞處訊，紐約十六日電：美方參加布里敦森林會議國際金融計劃議案，昨已向參眾兩院提出，該議案將視為一行政性質之協定，而不以條約視之。參院方面，由幣制委員會主席威格納及參議員托貝共同提出該案，其中未請求國會授充作美方所認之五十九億二千五百萬美元基金中之十八億美元作為該項股份之一部份，該案將使強森法案廢止。而有利于行將成立之國際貨幣基金會及國際復興建設銀行之任何國家，該案以明白規定，議會有...下列各方面要求變更美國對黃金之價值，對平準基金會貸款，須得國會之同意，更美國在平準基金中所作之定額，及美國國庫平準基金，延期，該案無限延期。美國在參眾院議員司邦斯稱，該案乃「不分黨派合作」之結果。

日政府積極組織新黨 小林晉謁小磯 籌開準備委會

（東京十八日電）日本新政治結成團體之會，翼政會為即應情勢之各機關，即日召集開會討論。小林總裁亦與政府方面，屢次進行交涉。十七日并謁見小磯首相，交換意見，對結成翼政會之方針與政府方面之意向大體已可謂一致，均認為此時應從速成立，故二三日內即可召開創立之準備委員會。一俟起草完竣，即招請貴眾兩院議員，各界代表及中央地方之名士，創立準備委員會，決定從速結成新黨云。

世界職工聯會舉行閉幕式 大會決議在巴黎設世界職工聯盟

（倫敦十七日電）英國職工聯合會大會主席艾沙克今晨在世界職工聯合會議閉幕式時發表演說，略謂「已觀新瞭解，各代表更在此時間，勞工界成一團結精神，此乃勞工史上之轉捩點。此會議共已歷時兩週，至此始告結束。」

（倫敦十七日電）世界職工聯合大會本日通過一項廣泛之計劃，以建立民主強大之世界工聯以及總會之設在巴黎。并決定在一九四五年底以前再行召開世界職工聯合會，在此期間，由一委員會從事組織工作，並負責世界組織之任務。

中國軍隊裝配供應計劃刻已在進行中 在華美軍供應隊司令談

（昆明十六日電）在華美軍供應隊司令齊夫斯中將接見中央日報記者稱，使中國軍隊獲致較佳及足夠之計劃，現在進行中，但吾人不能盼望立即獲有結果，總需有現代軍事學作戰所依賴之供應者甚多。中國已充分認識此點，使中國軍隊營養及供應之中美供應計劃業已擬定，中國方面之責任，為獲致糧食服裝及若干種軍需品，凡此皆充分自當地獲致，惟于必要時方籌盟友供給，主要為美國。齊夫斯將軍于管理時期，對于管理問題，頗感興趣，輸出問題，中美當局是否已獲致協議，據謂尚無所悉。

美積極計劃戰後遠東航空線

（華盛頓十七日電）美西北航空公司總經理某特日對民用航空局稱，戰後最迫切之交通線，需要經過上海至馬尼剌之航線，其由阿拉斯加經東京至...方斯濱陽至北平、城及...，另一端之馬尼剌，美洲之飛行基地與各國防基地均為一國重要之計劃，最路線之基地。

夏元瑮病逝

（重慶十七日電）國府十七日令：夏元瑮精研理學，歷任國內各大學教授，垂三十年，卓著聲譽。林宗仰，邇任私立大夏大學理學院院長，迄今亦已八年，貢獻良多，茲聞溘逝，憫悼良深，應予明令褒揚，用彰碩學，此令。

聯合國善後總署遠東委會首次會議 到有八國代表 會商救濟辦法

（重慶十七日電）據美新聞處拉浦斯敦十五日電，聯合國救濟善後總署遠東委員會第一次會議今日在此開幕，到有八國代表，當即對擁有世界半數人口之區域以內所有受戰爭禍害者之救濟方法與經費有所商討。到會者計有澳、紐、中、印、英、荷及美國代表，菲律賓政府亦派代表，但未能于大會開幕時到達。澳洲外長伊瓦特于致歡迎詞要點如下：（一）聯合國救濟善後總署之三缺點：（二）在解放區開始活動過于遲緩，（三）管理過于集中，各國參加者要更為廣泛。

小組委會提出報告

（拉普斯敦十七日電）聯合國救濟善後總署小組委員會所提出之報告書中，有論及以食物藥品供應太平洋區及亞洲難民問題，衛生小組委員會對未能及早以重要藥品供應新解放國家一節表示遺憾，該委員會代表主張後，立即檢視供應物品，農業小組委員會提出長篇報告，強調遠東方面食米之缺乏，該委員會建議，澳洲每年供應五百萬至一千萬磅之罐頭產品。

貝奈斯向捷克廣播演說

（倫敦十八日電）貝奈斯總統向捷克本國廣播宣稱，其在英國之政府已經結束，即將返國。彼取道蘇聯返國。三八年九月及十月之事件早已結束，一九三九年三月之事件亦可及早完全解除。外務力之結果，于捷克人民，並將未來之政府交于人民。

美眾議院電尼米茲致敬 美國人民興奮 印人紛紛議論

（重慶十七日電）華盛頓十六日電，據美新聞處：眾議院本日一致通過決議，對尼米茲元帥將其太平洋艦隊于太平洋航空將其所屬作戰部隊致敬，其成就克服之數，飛機袖號對于美國人民，東京，一般美國人民于太平洋作戰之偉大工作之明，尼米茲將軍之上週宣佈克服馬尼剌之後，眾院已通電致敬。

（加爾各答十七日電）日美艦隊轟擊東京及其週圍地區，已成為...

此間人士談論之中心，英方人士認為，此舉因保尼米茲將軍向日本艦隊挑戰，目前日人已了解美方在進攻日本前，所需國防禦時間，以發出種種攻擊力量。

日前文相二宮治重病逝東京

（東京十八日電）日本前文相二宮治重陸軍中將，于上月十七日氏議會再開前，為醫治痼疾胆石病入東京帝大內科醫院療養，本月十七日病逝，享年六十七。

華萊士有出任商務部長之希望

（華盛頓十六日電）美眾院議員以三三九對二票，通過剝奪商務部復...

新科學 面粗變嫩白

美發明科學賞好配製，洗後面上一切皺紋能消除。妹妹時面上生成豆皮，更因豆痕後不美面部各藥無法治好，年來由澳洲得適逢去上海冰室何小姐介紹白宮，恢復嫩白美麗之妹，千梅...號三十四行

徐淞醫師 林清輝女醫師 擅理產科婦科諸般暗病 設備德美日各國電療儀器 特效注射藥品 出治小兒科 胃腸病 肺病 柳病 內外全科 （一路館） 一號 貧者減收 電話六〇〇 懷德街十號

郭友誠 外科 耳鼻喉 米糧街五號 電話二六九六

朱護生 痔瘡 祖傳專醫 不用刀針 保証無苦 收效迅速 全澳知名 助理護士 沙梨頭街十六號

麥嘯皋 耳鼻喉 專科醫師 白馬行醫院後街七號 電話二一二

劉茂棠 毒症 皮膚血毒遍身瘡疥 新久淋濁 （鏡驗毒菌） 專醫

新法醫治 女醫師趙錦容 婦女暗病 宮炎 宮冷 宮歪 宮痛 難孕 多少 白帶 經痛 下身痕 患者自見立釋疑慮 在新馬路中央酒店對面

美國醫學博士 鄭星白 一統內外全科 眼耳鼻喉 理驗眼配鏡

女醫師 談清靈 專醫婦女白帶難孕暗病小兒 發熱咳嗽痧症及後生留產 醫務所荷蘭園正街廿五號

潘夢雲 專門醫 花柳淋毒 包醫根治 清平直街二十七號

兒科內科 柯麟 醫師 診症時間 上午九至十二時 下午三至六時 電話二四九 醫所 德成按隔十號

牙醫 李德貞 醫所 草堆街卅九號二樓

譽滿南中國五十餘年 萬棧大飯店 創製爐鴨 巧手燒味 四時飯市 貨色美備 歡迎外賣 電話送到 晚飯消夜 大快朵頤 電話 二二七三

肅清腸虫 勿令其中飽營養 小兒食物雖好，胃口雖佳，但苟有腸蟲，則仍面黃肌瘦，無補健康，蓋虫中飽其營養。凡遇此種情形，投以唐拾義疳積散，非但腹痛、磨牙、挖鼻、諸症迅愈，即瘦弱者，轉瘦為胖，化弱為強，亦其期於指日。父母們珍重孩子康健者，其勿忽此美味性和，功效偉大，消積除蟲之兒科專藥也。 △本埠藥房均有代售▽ 新馬路唐拾義藥廠發行

牙醫 李球光 醫所 經驗豐富 設備完善 荷蘭園正街三十五號二樓

營德泰行 大纜街 無沙米 實際拜沙 保無沙質

新建堅固貨倉 代客貯貨 租值適宜 地方遊爽 保証滿意 大成 啟 機一號 一米 倉河邊新街魚號至十巷

外向命理 掌紋哲學大名流 芬妮斯小姐 來澳 轟動廣州 馳譽港澳 寓中央酒店四樓四一四號房候教 擬大宜停減收五圓

鏡湖醫院鳴謝捐款列 （恕不稱） 何賢、昌五十元 ...

啟者本公司遵中與卑賢公司受稅坦一墟坐落中山縣 ...均與本公司無涉 此佈 中華民國卅四年一月十六日

金興記結束啟事 ...張耀牛謹啟 中華民國卅四年二月十六日

法律告白 凡惠登法律告白者請先交原稿內蕭○

永豐行 著名鷹標 玫瑰露 五加皮酒 紹興酒 額外香醇 無不意滿 各處均有代售

梁永馨 春油 四十餘年 包治百病 十月初 五街 十三號 電話七一

寶家藥局 ...

本報歡迎長期定閱

大道

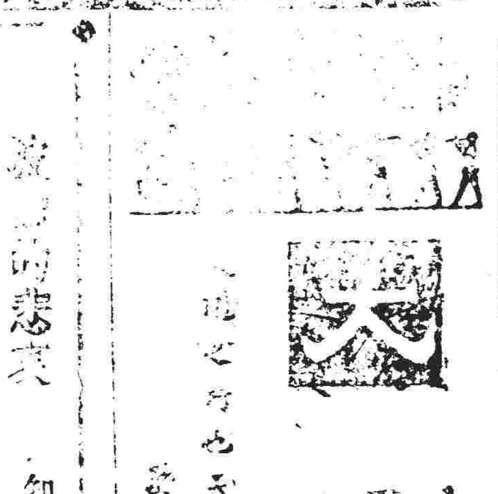

大道之行也天下為公

減少一大筆無謂之虛耗，而此種奢靡風習，實亦有廢除之必要…[illegible]

僅一帆船，化裝出詩，衣破竹布長衫，手持雨傘，足踏芒鞋…[illegible]

船，乃揚帆西行，張長潮州金山中學時，糾正風俗…[illegible]（下略）

致命的悲哀

政治上的悲哀，可哀者，是亡國亡政府的悲哀…[illegible]

澳門話劇運動

…[illegible]

廿四年前之張競生

敬之

張競生在法國里昂時，與汪精衛往還甚密。汪精衛器重之…[illegible]

迎接春雨度新年

俠者

昔人有詩：爆竹聲中除舊歲…[illegible]

第一經彈經

話說孫行者和小財神…[illegible]

皈依佛法之要人

靜人

佛學深奧微妙，自來才人學者，皈依佛法者…[illegible]

魏伯聰獲榮譽學位

俠士

美國之詩歌榮譽學位…[illegible]

魏氏亦從此努力于外交工作而不懈。自就任駐美大使後，頗致力于國際外交場，為歐美人士所…

許，因此美國之巴裳卓大學，最近贈以榮譽法學博士學位，由此足見魏氏在國際間之得人推重矣。

胡好得志倍都

武錯

胡好在桂林…[illegible]最近小老虎僧蔡羅園入陪都，主持永安堂業務，風得志。知其事者傳少，客有從內地來者，為述其事如下：胡好為永安堂本遠在一年之前，當時因困於資金，致久不能成，去秋間，小老虎…[illegible]入陪都，得杜月笙之助，成立永安堂虎標廠，並在永安堂之下，加忠記二字，以示識別。像未的出品，各地付來定金，已有一千餘萬元，去歲底，該廠已有出品，供不應求，內地藥已不堅，因此胡好一帆風順，在陪都內已成為數一數二之富豪矣。

連載小說

（十五）

乃稱其額…[illegible]（未完）

一週新聞

農曆新年過去　市面恢復常態

（本報專訊）…[illegible]

澳府協助各機關　數目比前增加

…[illegible]

協德成米機火警　消防隊馳至撲滅

（本報專訊）…[illegible]

各貨成價

△生油…[illegible]

生油早慢晚醒　青豆價已趨定　麵粉暢銷市場

…[illegible]

全澳公開籃球賽今日開始報名

澳門排籃球聯會主辦之全澳公開籃球比賽，定今日開始報名，三月一日止截，報名地點為新馬路皇后酒店…[illegible]

金龍　今晚節目　非常豐富
音樂前輩　盧九叔
盧佩瓊　盧佩珍　盧德馨
婦娥採花　小木瓜　盼郎歸　柳金花　秋月　驪歌
張小雲　黃佩堂

兒科專藥　宏興鷓鴣菜　長發行　新馬路一號

營養珍品　鐵精牛肉酒　太白酒莊出品

英記　著名餅食　罐頭食品　蠔油香蝦

又成公司

五州酒家

中央酒店

布匹請來

二建興香煙

三友麻雀天九

新步頭街四十四號

茂興號

宏泰　鹹魚海味

解毒龜苓露　保寧堂

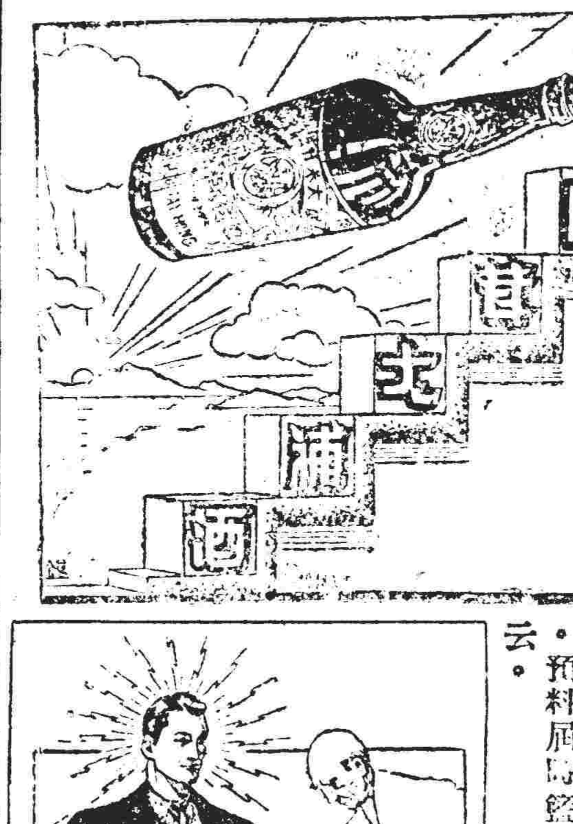
補氣補血　強身健腎　提神滋養

英輝行

三友麻雀天九　發行

本報廣告　效力偉大

飛輪牌

祥信金舖

得來大茶室

天真

巧香

昌興辦館

人和悅老酒庄